

United Nations Conference on Trade and Development

National Workshop on

Fostering Integration of the Lao People's Democratic Republic Downstream Value Chain of Maize into Regional Value Chains

13 October 2020, Vientiane, Lao People's Democratic Republic

Small and Medium Enterprise Promotion Fund

By

Mr. Phetanong Insarn-Deputy Director of SMEs Promotion Fund - SMEs Department,
MOIC, Lao People's Democratic Republic

The views expressed are those of the author and do not necessarily reflect the views of UNCTAD.



ທສວ

ກອງທຶນສົ່ງເສີມວິສາຫະກິດຂະໜາດນ້ອຍ ແລະ ກາງ Small and Medium Enterprise Promotion Fund

ວັນທີ 13 ຕຸລາ 2020

ທ່ານ ເພັດອານົງ ອິນສານ
ຮອງຜູ້ອຳນວຍການກອງທຶນສົ່ງເສີມ SME



ກົມສົ່ງເສີມວິສາຫະກິດຂະໜາດນ້ອຍ ແລະ ກາງ
Department of Small and Medium Enterprise Promotion

ເນື້ອໃນ

- I. ຄວາມເປັນມາຂອງກອງທຶນສົ່ງເສີມ SME (ທສວ) ;
- II. ການສະໜອງສິນເຊື້ອໃຫ້ SME;
- III. ການສະໜອງສິນເຊື້ອບ້ວງທຶນລັດຖະບານປະກອບໃຫ້ ທສວ;
- IV. ການສະໜອງທຶນໃຫ້ໂຄງການວິຊາການ

I. ຄວາມເປັນມາ ຂອງກອງທຶນສິ່ງເສີມ SME (ທສວ)

- ❖ ທສວ ເຄື່ອນໄຫວຕາມດໍາລັດວ່າດ້ວຍ ກອງທຶນສິ່ງເສີມວິສາຫະກິດຂະໜາດນ້ອຍ ແລະ ກາງ ສະບັບເລກທີ 299/ລບ, ລົງວັນທີ 4 ກັນຍາ 2019 (ຍົກລະດັບ ແລະ ປັບປຸງຈາກ ດໍາລັດ 123/ນຍ) ມີ 9 ໝວດ 45 ມາດຕາ (ດໍາລັດ 123/ນຍ ປະກອບ ມີ 5 ໝວດ 25 ມາດຕາ);
- ❖ ທສວ ແມ່ນການຈັດຕັ້ງການເງິນໜຶ່ງຂອງລັດ ທີ່ຂຶ້ນກັບ ກະຊວງອຸດສາຫະກຳ ແລະ ການຄ້າ;
- ❖ ມີສະພາບໍລິຫານ ແລະ ຄະນະກຳມະການກວດສອບພາຍໃນ ທີ່ບໍ່ປະຈຳການ; ມີກອງ ເລຂາ (03 ຂະແໜງ: ບໍລິຫານ-ການເງິນ, ສິນເຊື່ອ ແລະ ໂຄງການວິຊາການ) ຮັບຜິດຊອບວຽກງານປະຈຳວັນຂອງ ທສວ;

ໂຄງຮ່າງການຈັດຕັ້ງ ທສວ

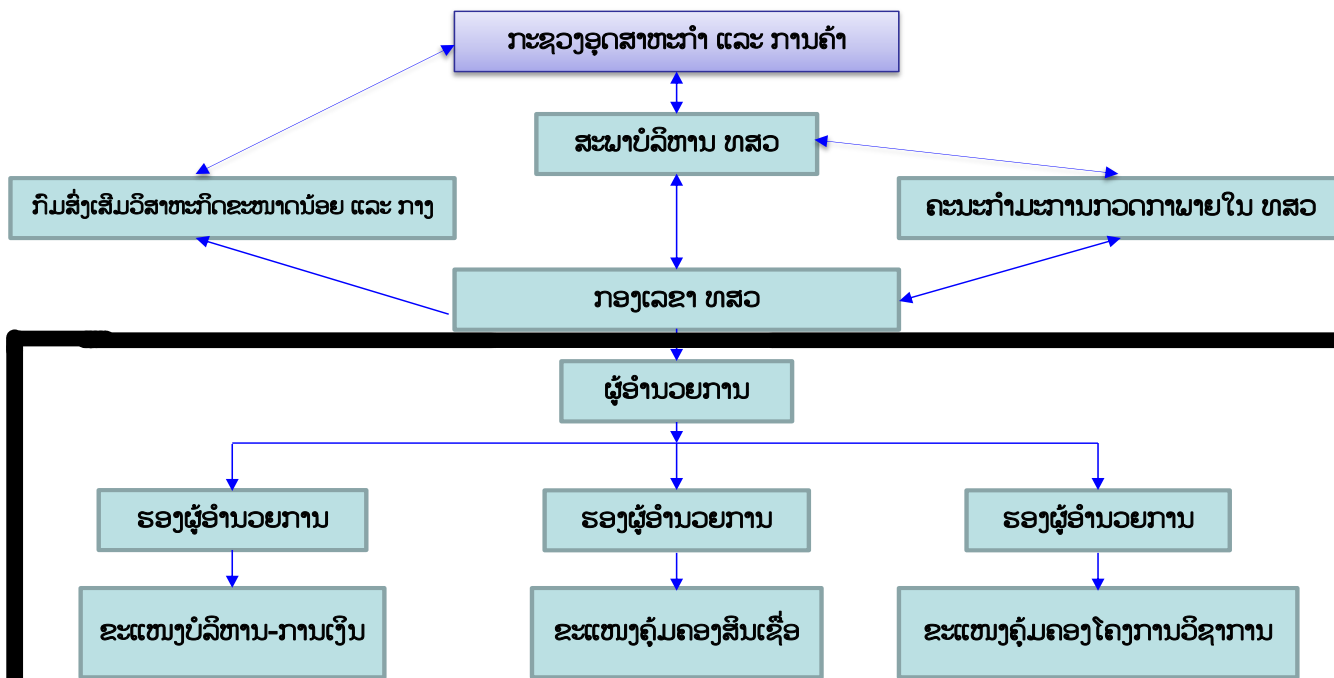

ພາລະບົດບາດຂອງ ທສວ

- ❖ ລະດົມທຶນຈາກແຫຼ່ງຕ່າງໆ ຢ່າງລວມສູນ ເພື່ອຮັບປະກັນໃຫ້ມີທຶນຮອນທີ່ໜັ້ນຄົງ ແລະ ຕໍ່ເນື່ອງ ເຂົ້າໃນການສົ່ງເສີມ SME ໃຫ້ເຕີບໃຫຍ່, ເຂັ້ມແຂງ ແລະ ຍືນຍົງ;
- ❖ ເປັນເຄື່ອງມືດັດສິມການສະໜອງສິນເຊື້ອໃຫ້ SME ທີ່ມີດອກເບ້ຍ ແລະ ໄລຍະການກູ້ຢືມທີ່ເໝາະສົມ ແຕ່ບໍ່ແມ່ນປ່ຽນສິນເຊື້ອ ທະນາຄານ ຫຼື ສະຖາບັນການເງິນອື່ນ ດໍາເນີນຢູ່;
- ❖ ເປົ້າໝາຍການນໍາໃຊ້ທຶນມີ 2 ເປົ້າໝາຍຂອງການນໍາໃຊ້ທຶນ ຄື:
 - ສະໜອງສິນເຊື້ອໃຫ້ SME ໃນຮູບແບບຕ່າງໆ;
 - ສະໜອງທຶນໃຫ້ກິດຈະການສົ່ງເສີມ SME.

ແຫຼ່ງທຶນຂອງ ທສວ

❖ ທຶນທີ່ ລັດຖະບານ ປະກອບໃຫ້ 200 ຕື້ກີບ

- ນຳໃຊ້ສະໜອງສິນເຊື່ອໃຫ້ SME ຈຳນວນ 91% ຂຶ້ນເມື່ອ;
- ນຳໃຊ້ສຳລັບໂຄງການວິຊາການ ຈຳນວນ ບໍ່ເກີນ 8%;
- ນຳໃຊ້ສຳບັບການບໍລິຫານກອງທຶນ ຈຳນວນ ບໍ່ເກີນ 1%.

❖ ທຶນຈາກແຫຼ່ງອື່ນໆ

ປະຕິບັດຕາມເງື່ອນໄຂຂອງຜູ້ໃຫ້ທຶນ ແລະ/ຫຼື ຕາມການພິຈາລະນາຂອງສະພາບໍລິຫານ ທສວ.

II. ທິນສະໜອງສິນເຊື່ອໃຫ້ SME ຂອງ ທສວ

| ລ/ດ | ບ້ວງເງິນ | ມູນຄ່າ |
|-----|---|----------------------|
| 1. | ລັດຖະບານ ປະກອບທິນເບື້ອງຕົ້ນ | 32 ຕື້ກີບ |
| 2. | ໂຄງການເຂົ້າເຖິງແຫຼ່ງທິນຂອງ SME | 111,68 ຕື້ກີບ |
| 3. | ບ້ວງເງິນສະສົມຂອງ ທສວ ທີ່ໄດ້ຈາກກຸດອກເບ້ຍ | 3,8 ຕື້ກີບ |
| 4. | ລັດຖະບານ ປະກອບທິນເພີ່ມ | 182 ຕື້ກີບ |
| | ລວມ | 329,48 ຕື້ກີບ |

ບ້ວງ 32 ຕື້ກີບ ຜ່ານທະນາຄານພັດທະນາລາວ

ເລີ່ມປີ 2012 ຫາເດືອນ ສິງຫາ 2020 ປ່ອຍກູ້ໄດ້ 260 ສັນຍາ, 155 ຫົວໜ່ວຍ (ຜູ້ປະກອບກິດຈະການເພດຍິງ 131 ສັນຍາ, 84 ຫົວໜ່ວຍ), ມູນຄ່າ 79,01 ຕື້ກີບ.

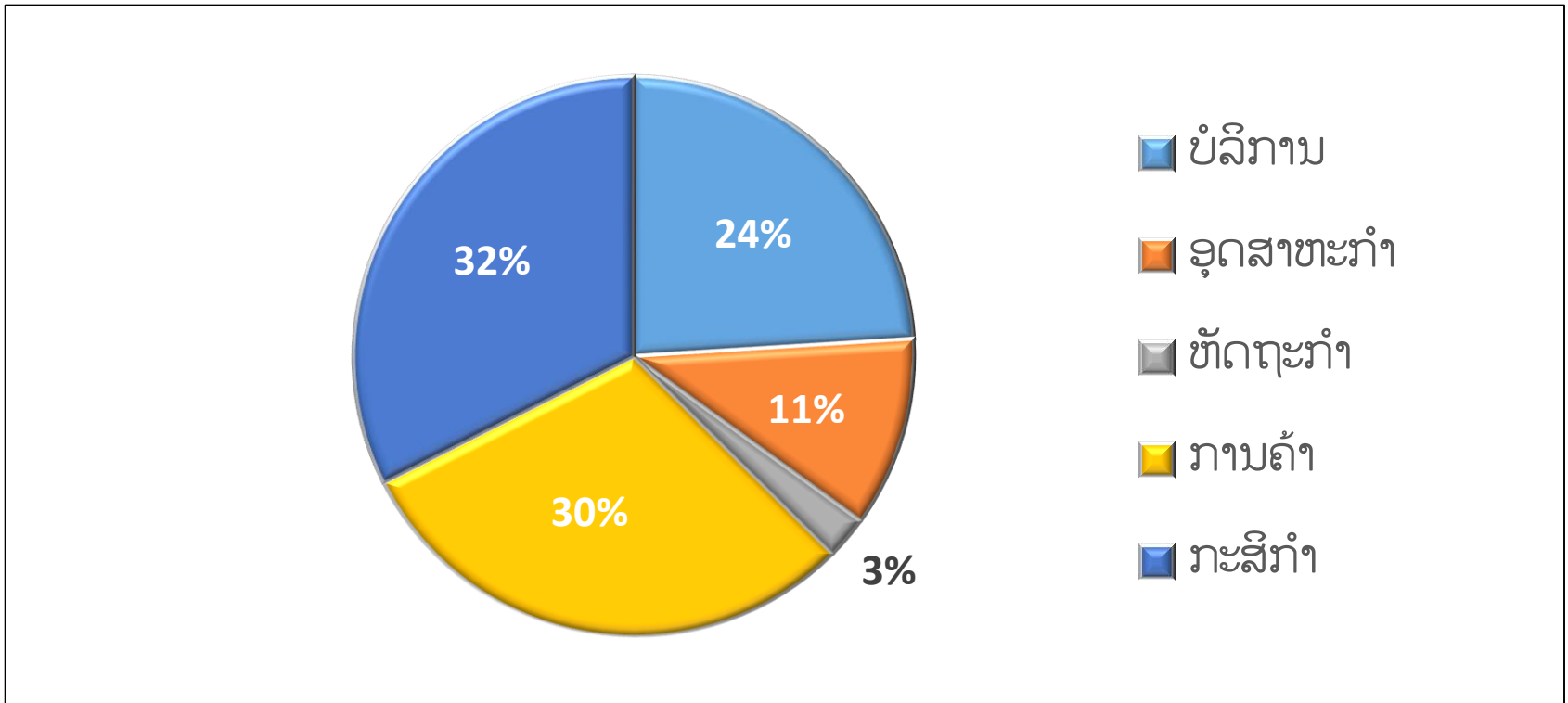

ບ້ວງ 32 ຕື້ກີບ ຜ່ານທະນາຄານພັດທະນາລາວ (ຕໍ່)

| ລ/ດ | ແຂວງ | ຈ/ນສັນຍາ | ຈ/ນຫົວໜ່ວຍ | ຂະແໜງການ | | | | | ວົງເງິນ ອະນຸມັດ (ຕື້) |
|------------|-------------|------------|------------|-----------|-----------|-----------|-----------|------------|--------------------------|
| | | | | ກະສິກໍາ | ການຄ້າ | ບໍລິການ | ຫັດຖະກໍາ | ອຸດສະຫະກໍາ | |
| 1 | ຄໍາມ່ວນ | 4 | 3 | 4 | 0 | 0 | 0 | 0 | 2.15 |
| 2 | ຈໍາປາສັກ | 3 | 2 | 3 | | | | | 2.00 |
| 3 | ສະຫວັນນະເຂດ | 2 | 1 | 0 | 2 | 0 | 0 | 0 | 1.50 |
| 4 | ນະຄອນຫຼວງ | 228 | 135 | 61 | 72 | 66 | 5 | 24 | 66.17 |
| 5 | ວຽງຈັນ | 8 | 4 | 6 | 0 | 0 | 0 | 2 | 2.30 |
| 6 | ບໍລິຄໍາໄຊ | 1 | 1 | 0 | 0 | 0 | 0 | 1 | 0.65 |
| 7 | ໄຊຍະບູລີ | 7 | 4 | 1 | 0 | 1 | 1 | 4 | 1.58 |
| 8 | ຫຼວງພະບາງ | 6 | 4 | 0 | 1 | 0 | 4 | 1 | 1.86 |
| 9 | ຜົ້ງສາລີ | 1 | 1 | 1 | 0 | | | | 0.80 |
| ລວມ | | 260 | 155 | 76 | 75 | 67 | 10 | 32 | 79.01 |

ໂຄງການເຂົ້າເຖິງແຫຼ່ງທຶນ SME ມູນຄ່າ 111, 68 ຕື້ກີບ

ເດືອນກັນຍາ 2016 ຫາ ສິງຫາ 2020 ສາມາດປ່ອຍກູ້ໄດ້ 191 ສັນຍາ, 184 ຫົວໜ່ວຍ (ຜູ້ປະກອບກິດຈະການເພດຍິງ 115 ສັນຍາ, 108 ຫົວໜ່ວຍ), ມູນຄ່າ 126,26 ຕື້ກີບ.

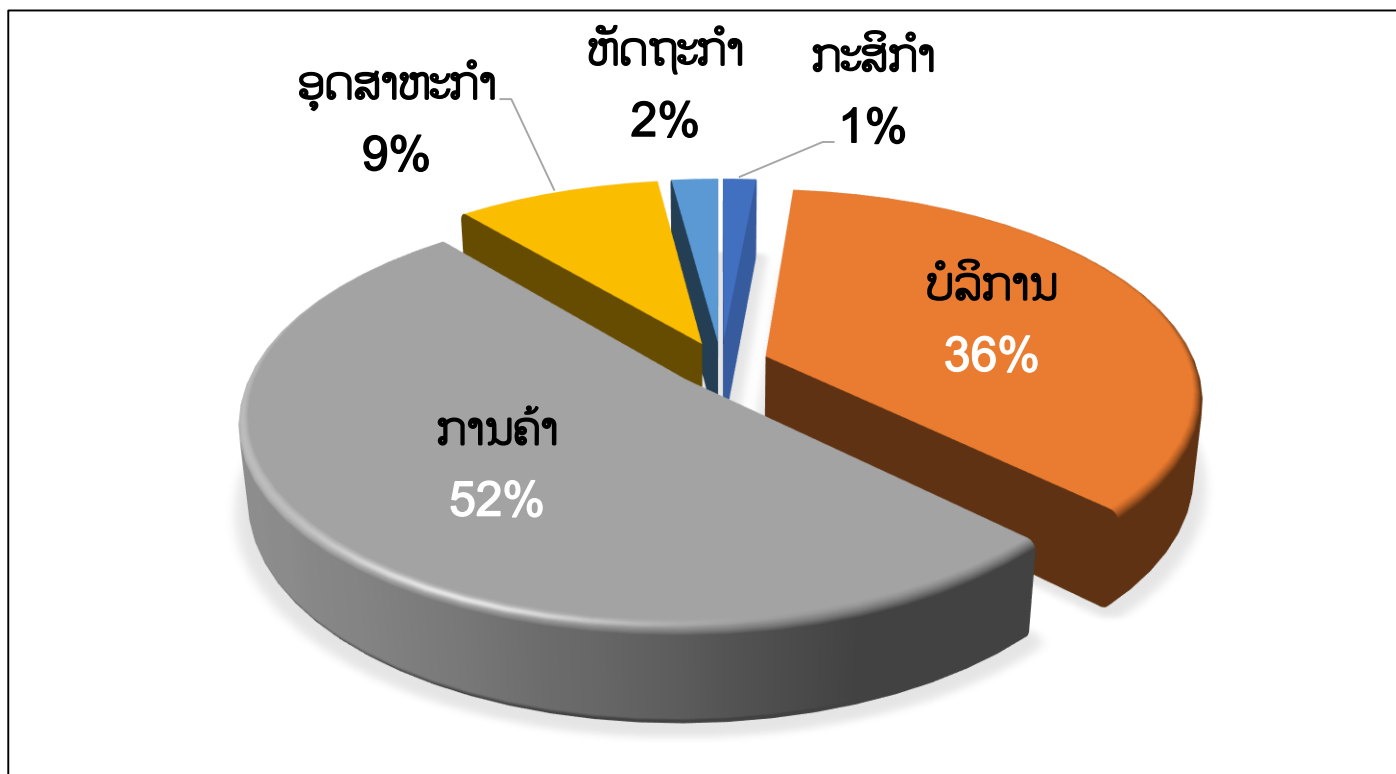

ໂຄງການເຂົ້າເຖິງແຫຼ່ງທຶນ SME ມູນຄ່າ 111, 68 ຕື້ກີບ (ຕໍ່)

ສັງລວມການປ່ອຍກູ້ທັງໝົດ ຕັ້ງແຕ່ ເດືອນ ກັນຍາ 2016 - ສິງຫາ 2020

| ລ/ດ | ແຂວງ | ຈ/ນສັນຍາ | ຈ/ນຫົວໜ່ວຍ | ຂະແໜງການ | | | | | ວົງເງິນອະນຸມັດ |
|------------|-------------|------------|------------|----------|------------|-----------|----------|-----------|------------------------|
| | | | | ການຄ້າ | ບໍລິການ | ຫັດຖະກຳ | ກະສິກຳ | ອຸດສະຫະກຳ | |
| 1 | ຫຼວງນ້ຳທາ | 1 | 1 | 0 | 1 | 0 | 0 | 0 | 910,000,000 |
| 2 | ຊຽງຂວາງ | 3 | 3 | 0 | 0 | 3 | 0 | 0 | 3,000,000,000 |
| 3 | ຫຼວງພະບາງ | 5 | 5 | 0 | 3 | 2 | 0 | 0 | 2,300,000,000 |
| 4 | ນະຄອນຫຼວງ | 144 | 139 | 1 | 76 | 48 | 5 | 14 | 98,821,903,930 |
| 5 | ວຽງຈັນ | 5 | 3 | 2 | 3 | 0 | 0 | 0 | 2,700,000,000 |
| 6 | ຄຳມ່ວນ | 4 | 4 | 2 | 0 | 2 | 0 | 0 | 1,600,000,000 |
| 7 | ສະຫວັນນະເຂດ | 18 | 18 | 0 | 12 | 5 | 0 | 1 | 12,170,000,000 |
| 8 | ຈຳປາສັກ | 11 | 11 | 0 | 9 | 1 | 0 | 1 | 4,760,000,000 |
| ລວມ | | 191 | 184 | 5 | 104 | 61 | 5 | 16 | 126,261,903,930 |

III. ສິນເຊື່ອບ້ວງ 200 ຕື້ກີບ ທຶນທີ່ລັດຖະບານປະກອບໃຫ້

- ❖ ຜ່ານ 4 ທະນາຄານທຸລະກິດ ໂດຍມີສັນຍາສະໜອງທຶນເປັນບ່ອນອີງ (ທະນາຄານພັດທະນາລາວ, ທະນາຄານຊາຄອມແບັງ ລາວ, ທະນາຄານຮ່ວມທຸລະກິດລາວຫວຽດ, ແລະ ທະນາຄານມາຮູຮານເຈເປນລາວ)
- ❖ ອັດຕາດອກເບ້ຍບໍ່ເກີນ 3% ຕໍ່ ປີ;
- ❖ ຂະແໜງການ ແລະ ຂົງເຂດບຸລິມະສິດ ຂອງ ລັດຖະບານ
 - ອຸດສາຫະກຳ ປຸງແຕ່ງຜະລິດຕະພັນກະສິກຳ; ຫັດຖະກຳ; ກະສິກຳ ປູກຝັງ ແລະ ລ້ຽງສັດ; ທ່ອງທ່ຽວ.
 - ເຂດຫ່າງໄກສອກຫລີກ ແລະ ເຂດທຸກຍາກ ຕາມການກຳນົດຂອງ ລບ ແຕ່ລະໄລຍະ.

ອັດຕາສ່ວນການແປງທຶນ ໃຫ້ 4 ທະນາຄານທຸລະກິດ

| ລ/ດ | ຊື່ທະນາຄານ | ງວດທີ 1 | ງວດທີ 2 | ລວມ |
|-----|-------------------------|-------------------|------------------|-------------------|
| 01 | ພັດທະນາລາວ | 27 ຕື້ກີບ | 23 ຕື້ກີບ | 50 ຕື້ກີບ |
| 02 | ໄຊງ່ອນເທືອງຕົ້ນ ລາວ | 30 ຕື້ກີບ | 20,5 ຕື້ກີບ | 50,5 ຕື້ກີບ |
| 03 | ຮ່ວມທຸລະກິດ ລາວ ຫວຽດ | 30 ຕື້ກີບ | 20,5 ຕື້ກີບ | 50,5 ຕື້ກີບ |
| 04 | ມາຮູຮານ ເຈແປນລາວ | 13 ຕື້ກີບ | 13 ຕື້ກີບ | 26 ຕື້ກີບ |
| | ລວມ | 100 ຕື້ກີບ | 77 ຕື້ກີບ | 177 ຕື້ກີບ |

ການປ່ອຍກູ້ ເດືອນພຶດສະພາ 2020 ເຖິງ ສິງຫາ 2020

| ລ/ດ | ຊື່ທະນາຄານ | ຈ/ນສັນຍາ | ຈ/ນຫົວໜ່ວຍ | ວົງເງິນອະນຸມັດ |
|-----|---------------------|----------|------------|----------------|
| 1 | ໄຊງ່ອນເທື່ອງຕິນ ລາວ | 8 | 6 | 16,800,000,000 |
| 2 | ລາວຫວຽດ | 17 | 14 | 12,650,000,000 |
| 3 | ມາຣຸຮານ | 5 | 4 | 4,600,000,000 |
| 4 | ພັດທະນາລາວ | 12 | 11 | 26,040,000,000 |
| ລວມ | | 42 | 35 | 60,090,000,000 |

ສັງລວມການປ່ອຍກຸ້ທຸກແຂວງ ເດືອນ ມິຖຸນາ-ສິງຫາ 2020

| ລ/ດ | ແຂວງ | ຈ/ນ ສັນຍາ | ຈ/ນ ຫົວໜ່ວຍ | ວົງເງິນອະນຸມັດ |
|------------|-----------------|-----------|-------------|-----------------------|
| 1 | ຄຳມ່ວນ | 2 | 2 | 1,500,000,000 |
| 2 | ຈຳປາສັກ | 4 | 4 | 5,600,000,000 |
| 3 | ສະຫວັນນະເຂດ | 2 | 1 | 4,000,000,000 |
| 4 | ສາລະວັນ | 4 | 4 | 2,100,000,000 |
| 5 | ຊຽງຂວາງ | 4 | 2 | 1,500,000,000 |
| 6 | ນະຄອນຫຼວງວຽງຈັນ | 16 | 13 | 32,900,000,000 |
| 7 | ວຽງຈັນ | 5 | 5 | 8,990,000,000 |
| 8 | ຫຼວງພະບາງ | 4 | 3 | 2,300,000,000 |
| 9 | ອຸດົມໄຊ | 1 | 1 | 1,200,000,000 |
| ລວມ | | 42 | 35 | 60,090,000,000 |

IV. ການສະໜອງທຶນໃຫ້ໂຄງການວິຊາການ (TA)

ນັບແຕ່ປີ 2012 ຫາ ເດືອນສິງຫາ 2020, ທສວ ໄດ້ໃຫ້ທຶນສະໜັບສະໜູນໂຄງການວິຊາການແກ່ພາກສ່ວນຕ່າງໆໄປແລ້ວ **53** ໂຄງການ, ລວມມູນຄ່າ **3.035.936.088** ກີບ.

| ລ/ດ | ສົກປີ | ຈຳນວນໂຄງການ | ລວມມູນຄ່າ (ກີບ) | ໝາຍເຫດ |
|-----|------------|-------------|----------------------|--------------------|
| 1 | 2011-12 | 2 | 12.320.000 | |
| 2 | 2012-13 | 3 | 113.185.000 | |
| 3 | 2013-14 | 5 | 272.890.000 | |
| 4 | 2014-15 | 13 | 794.778.500 | |
| 5 | 2015-16 | 10 | 717.641.500 | |
| 6 | 2017 | 4 | 282.459.040 | |
| 7 | 2018 | 4 | 271.389.048 | |
| 8 | 2019 | 10 | 522.741.000 | |
| 9 | 2020 | 2 | 48.532.000 | ຮອດເດືອນສິງຫາ 2020 |
| | ລວມ | 53 | 3.035.936.088 | |

ຮູບແບບການສະໜອງທຶນໃຫ້ໂຄງການວິຊາການຂອງ ທສວ

ມີ 02 ຮູບແບບ ດັ່ງລຸ່ມນີ້:

- **ການໃຫ້ທຶນສະໜັບສະໜູນ:** ເຂົ້າໃນການຝຶກອົບຮົມ, ສຳມະນາທາງດ້ານວິຊາການ, ການວາງສະແດງ, ການຈັດຈ້າງຜູ້ຊ່ຽວຊານດ້ານຕ່າງໆ, ການປັບປຸງ ຫຼື ຍົກລະດັບເຕັກໂນໂລຊີ, ການພັດທະນາຜະລິດຕະພັນ ແລະ ການຫຸ້ມຫໍ່, ການປັບປຸງມາດຖານຄຸນນະພາບ, ການທັດສະນະສຶກສາແລກປ່ຽນບົດຮຽນຂອງຜູ້ປະກອບກິດຈະການ ແລະ ການປັບປຸງທຸລະກິດດ້ານຕ່າງໆ ທີ່ສອດຄ່ອງກັບກິດຈະການທີ່ກຳນົດໄວ້ໃນກົດໝາຍວ່າດ້ວຍການສົ່ງເສີມ SME, ແຜນພັດທະນາ SME ຂອງລັດຖະບານ, ແຂວງ ແລະ ນະຄອນຫຼວງ;
- **ການໃຫ້ທຶນສົມທົບ:** ແມ່ນການໃຫ້ທຶນຈຳນວນໜຶ່ງ ເພື່ອນຳໃຊ້ເຂົ້າໃນການຈັດຊື້ວັດຖຸອຸປະກອນ ແລະ ເຄື່ອງຈັກເພື່ອຮັບໃຊ້ການຜະລິດ.



ຜູ້ທີ່ຈະໄດ້ຮັບຜົນປະໂຫຍດ

❖ ກຸ່ມເປົ້າໝາຍ

SME ຕາມນິຍາມທີ່ລະບຸໄວ້ໃນດໍາລັດວ່າດ້ວຍການຈັດແບ່ງຂະໜາດ SME ສະບັບເລກທີ 25/ລບ, ລົງວັນທີ 16 ມັງກອນ 2017 ທີ່ຂຶ້ນທະບຽນວິສາຫະກິດຖືກຕ້ອງຕາມກົດໝາຍ, ສະມາຊິກສະພາການຄ້າ ແລະ ອຸດສາຫະກຳແຫ່ງຊາດລາວ, ສະມາຄົມ ແລະ ກຸ່ມທຸລະກິດໃນຂະແໜງການວິຊາຊີບໃດໜຶ່ງ.

❖ ຜູ້ທີ່ສາມາດຍື່ນຂໍທຶນ

- ໜ່ວຍງານຂອງລັດ ຂັ້ນສູນກາງ ແລະ ທ້ອງຖິ່ນ ທີ່ມີບົດບາດສິ່ງເສີມ SME;
- ຫົວໜ່ວຍ SME, ສະພາການຄ້າ ແລະ ອຸດສາຫະກຳແຫ່ງຊາດ, ສະມາຄົມ, ກຸ່ມທຸລະກິດ, ທະນາຄານທຸລະກິດ ຢູ່ສູນກາງ ແລະ ທ້ອງຖິ່ນ.



ມູນຄ່າ ແລະ ໄລຍະເວລາ ຫຼື ອາຍຸ ຂອງໂຄງການ

- ❖ ການໃຫ້ທຶນສະໜັບສະໜູນໂຄງການວິຊາການ ຕ້ອງມີມູນຄ່າບໍ່ເກີນ 100 ລ້ານກີບຕໍ່ໂຄງການ;
- ❖ ການໃຫ້ທຶນສົມທົບ ຕ້ອງມີມູນຄ່າບໍ່ເກີນ 200 ລ້ານກີບຕໍ່ໂຄງການ.
- ❖ ໂຄງການທີ່ຖືກອະນຸມັດ ຕ້ອງຈັດຕັ້ງໃຫ້ສໍາເລັດພາຍໃນ 1 ປີ ຖ້າບໍ່ສາມາດຈັດຕັ້ງປະຕິບັດໄດ້ຕາມກຳນົດເວລາ ເຈົ້າຂອງໂຄງການຕ້ອງສິ່ງທຶນທີ່ເຫຼືອ ໃຫ້ທສວ ໂດຍອັດຕະໂນມັດ;



ຂັ້ນຕອນຍື່ນສະເໜີຂໍທຶນ

- ຕື່ມຂໍ້ມູນໃນແບບຟອມບົດສະເໜີໂຄງການໂດຍສັງເຂບເພື່ອສະເໜີແນວຄວາມຄິດເບື້ອງຕົ້ນ (ເອກະສານຄັດຕິດ 1);
- ຖ້າບົດສະເໜີໂຄງການໂດຍສັງເຂບຜ່ານການພິຈາລະນາເຈົ້າຂອງໂຄງການຂຽນສະເໜີໂຄງການຕາມແບບຟອມບົດສະເໜີໂຄງການ ແລະ ຂຶ້ນແຜນງົບປະມານໂຄງການ ທີ່ ທສວ ກຳນົດໄວ້ (ເອກະສານຄັດຕິດ 3);
- ສົ່ງໜັງສືສະເໜີ ຄັດຕິດບົດສະເໜີໂຄງການມາຫາ ທສວ (ເອກະສານຄັດຕິດ 2);
- ແບບຟອມຕ່າງໆ ສາມາດດາວໂຫຼດ ຫຼື ຕື່ມຕາມແບບຟອມ ແລະ ຍື່ນສະເໜີມາຍັງ ທສວ ຜ່ານລະບົບອອນລາຍ (Online)



❑ ຮູບພາບຂັ້ນຕອນການສະເໜີຂໍທິນ (TA) ທສວ

ຂັ້ນຕອນການສະເໜີຂໍທິນ ປະກອບດ້ວຍ 4 ຂັ້ນຕອນ ດັ່ງນີ້:

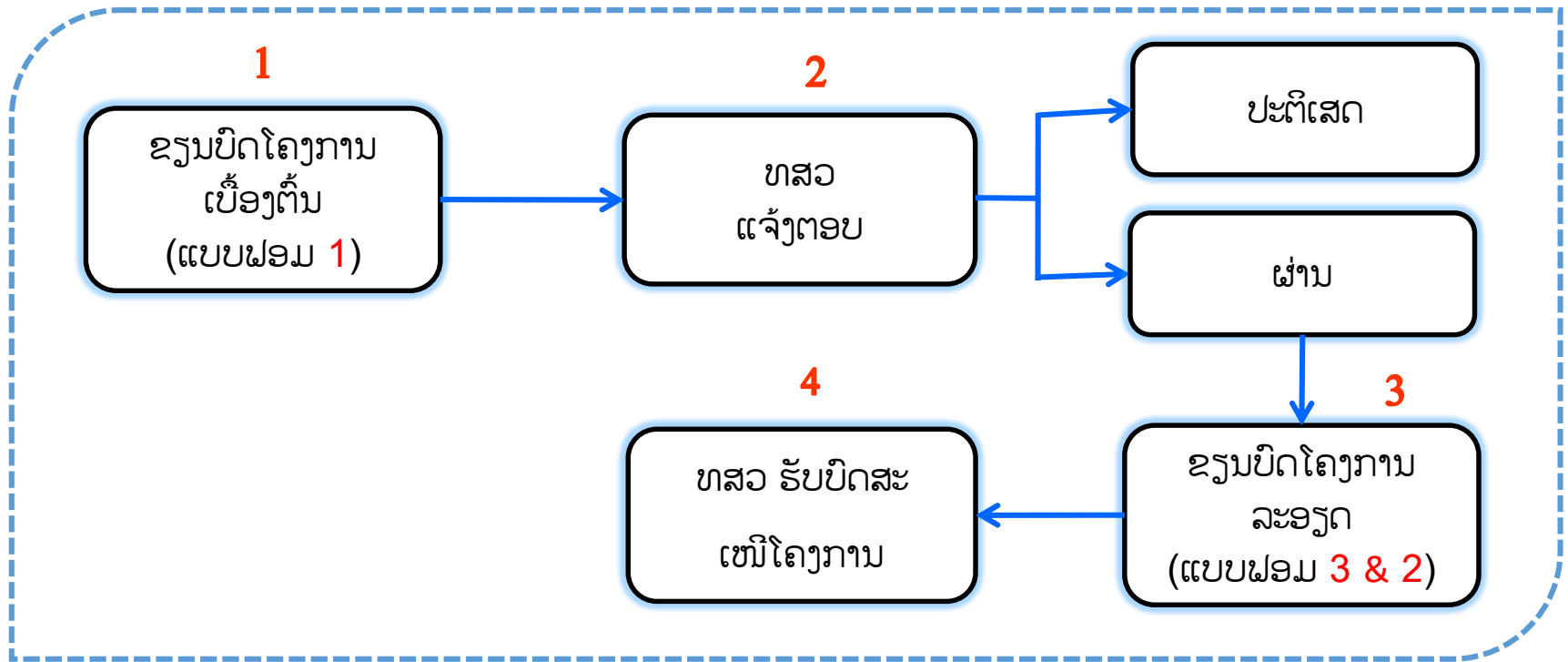

❑ ຂັ້ນຕອນການປະເມີນໂຄງການ

ຂັ້ນຕອນການປະເມີນໂຄງການ ປະກອບດ້ວຍ 10 ຂັ້ນຕອນ ດັ່ງນີ້:

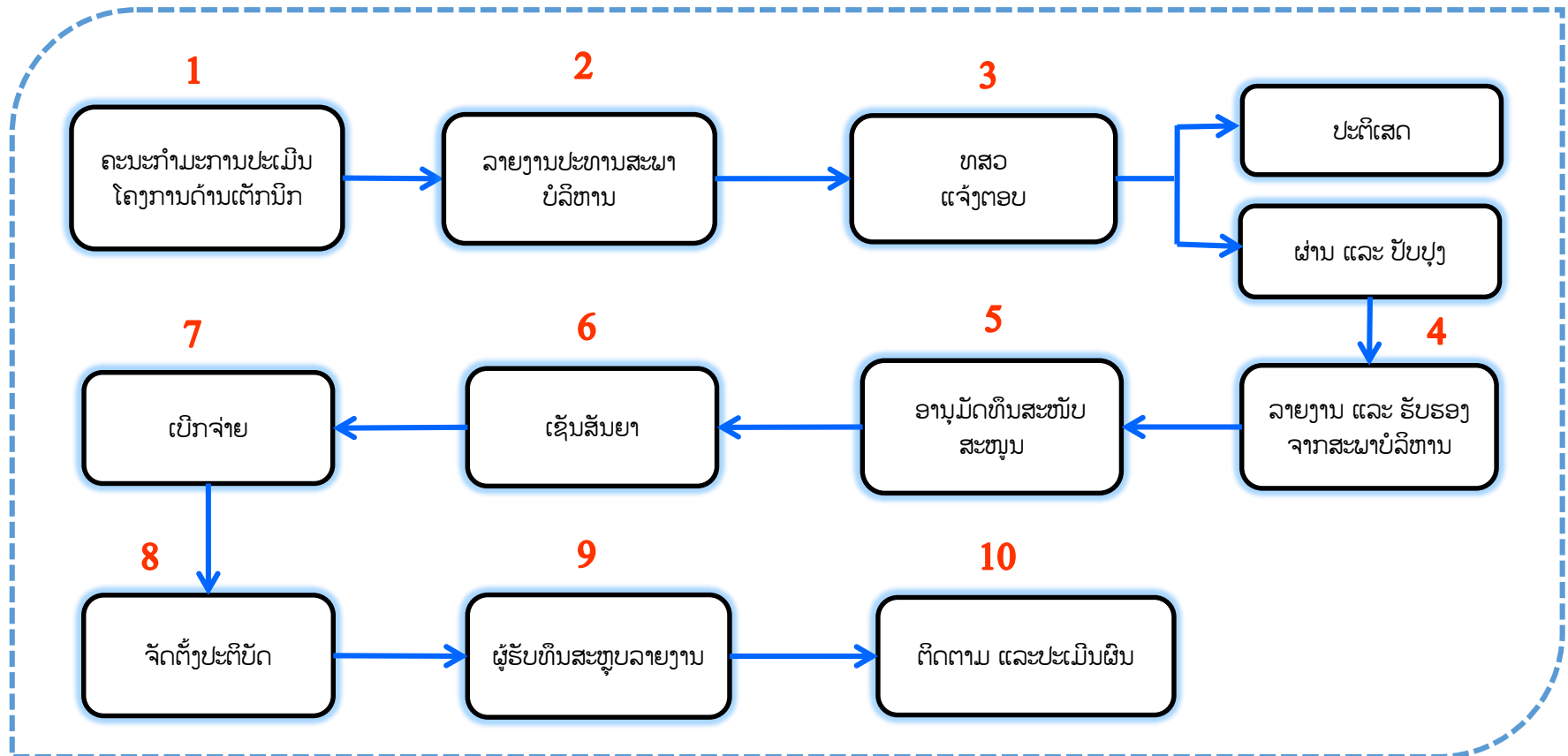



ທສວ

ກອງທຶນສົ່ງເສີມວິສາຫະກິດຂະໜາດນ້ອຍ ແລະ ກາງ
ຖະໜົນໜອງບອນ, ບ້ານຝ່າຍ, ເມືອງໄຊເສດຖາ,
ນະຄອນຫຼວງວຽງຈັນ

ໂທ: +856-21-414064 ຕໍ່ 305

www.dosmep.org

www.facebook.com/dosmep

